



Nr. 28
60. Jahrgang
Donnerstag,
14. Juli 2022

KREENHEINSTETTEN • THALHEIM • ALTHEIM

Herausgegeben vom Bürgermeisteramt Leibertingen. Verantwortlich
Bürgermeister: Stephan Frickinger Tel: 0 74 66 / 92 82 0, Fax: 0 74 66 / 92 82 99
Email: info@leibertingen.de, Internet: www.leibertingen.de



Bürgermeisteramt Leibertingen

Öffnungszeiten:

Montag	08.30 – 12.00 Uhr und 14.00 – 18.30 Uhr
Dienstag	08.30 – 12.00 Uhr nachmittags geschlossen
Mittwoch	ganztags geschlossen
Donnerstag	08.30 – 12.00 Uhr und 14.00 – 16.30 Uhr
Freitag	08.30 – 12.00 Uhr

Rathaus vom 08. – 19.08.2022 geschlossen!

Wir bitten um Beachtung, dass das Rathaus in der
Urlaubszeit vom **08.08. – 19.08.2022 geschlossen**
hat.

Bitte erledigen Sie Ihre Amtsgeschäfte möglichst
noch **vor** dem Urlaub.

Vielen Dank für Ihr Verständnis.

Deutsche Post

Postfiliale Leibertingen

Öffnungszeiten:

Vormittags:	
Mo, Di, Do, Fr	08.30 – 12.00 Uhr
Mi, Sa	09.00 – 10.00 Uhr
Nachmittags:	
Mo	16.00 – 18.00 Uhr
Do	15.00 – 16.00 Uhr

Gekürzte Öffnungszeiten der Postfiliale während der Urlaubszeit:

In der Zeit vom **08.08. – 19.08.2022** ist die Postfiliale
nur vormittags geöffnet:

Vormittags:	
Mo, Di, Do, Fr	08.30 – 11.00 Uhr
Mi + Sa	09.00 – 10.00 Uhr

Nachmittags geschlossen!

Wir bitten um Beachtung!

Ab Montag, 22. August 2022 sind wir wieder zu den
gewohnten Öffnungszeiten für Sie da.

Öffnungszeiten der Ortsverwaltungen

Altheim	Montag, 19.15 - 20.15 Uhr
Telefon:	Ortsverwaltung: 07777/939635, Bürgerhaus: 07777/939636
E-Mail:	OV-Altheim@leibertingen.de
Kreenheinstetten	Donnerstag, 18.30 – 21.00 Uhr
Telefon:	07570/266
E-Mail:	ortsverwaltung.kreenheinstetten@leibertingen.de
Thalheim	Dienstag, 18.00 - 19.30 Uhr
Telefon:	07575/7180062
E-Mail:	ortsverwaltung.thalheim@leibertingen.de

Ferienzeit – Gemeindeblatt

Das Gemeindeblatt macht in der 31., 32. und 33. Ka-
lenderwoche Ferien.

**Am 04.08., 11.08. und 18. August 2022 erscheint
somit kein Gemeindeblatt!**

Wir bitten um Kenntnisnahme und rechtzeitige Anzei-
genaufgabe für das **letzte Gemeindeblatt** vor den
Ferien, das **am Donnerstag, 28. Juli 2022** erscheint.

Annahmeschluss:

Dienstag, 26.07.2022, 12.00 Uhr.

Wir bitten um Beachtung.



Bereitschaftsdienst

Notruf Rettungsdienst / Feuerwehr	112
Notruf Polizei	110
Polizei-posten Meßkirch	07575 / 28 38

Notfallpraxis am Kreis Krankenhaus Sigmaringen
Telefon 116 117

Notfalldienstzeiten:

Sa./So./Feiertag 08.00 - 22.00 Uhr

Apotheken-Notdienst: Tel. 0800 0022 833

Giftnotrufnummer: Tel. 0761 19240

Familiengesundheitszentrum

Hebammenprechstunden und Fachstelle für Frühe Hilfen
„Familie am Start“

Information, Unterstützung und Beratung für Familien rund
um die Geburt bis zum Leben mit dem Kind.

Landratsamt Sigmaringen, Telefon 07571/102-4209

www.landkreis-sigmaringen.de/fgz

HIV-Sprechstunde

Die HIV-Sprechstunde donnerstags ab 14:30 Uhr nach Terminvergabe im Landratsamt Sigmaringen. Termine werden anonymisiert unter der Telefon-Nummer 07571/102 6401 vergeben.

Ergänzende unabhängige Teilhabeberatung (EUTB)

Ravensburg-Sigmaringen

Kostenlose Beratung für Menschen mit Behinderung, chronischer Erkrankung und deren Angehörigen. Tel: 07571 7523910 - www.eutb-rv-sig.de

WEISSER RING Opferschutz-Opferrechte-Opferhilfe

Außenstelle Sigmaringen, Tel. 0151 / 55164829

Nachbarschaftshilfe „von Haus zu Haus“

Einsatzort Leibertingen / Kreenheinstetten:

Frau Ute Schüle, Tel. 07466 / 91 05 72

Einsatzort Thalheim / Altheim:

Frau Eva Rist, Tel. 07575 / 92 66 73 oder 0151 654 80 540

Sozialstation St. Heimerad e.V. Meßkirch

Tel. 07575 / 920 600-0

Dorfhelferinnen-Station Meßkirch-Leibertingen

Frau Sabine Mutschler, Tel. 07575 / 209 531

Handy: 0162 / 7567982,

E-Mail: sabine.mutschler@dorfhelferinnenwerk.de

EnBW Regional AG

Kostenlose Störungsnummer 0800 3629-477

Forstrevier Leibertingen

Förster Christoph Möhrle, Tel. 07777 / 1743

E-Mail: christoph.moehrle@lrasig.de

Bücherei Leibertingen

montags von 17.00 – 18.30 Uhr (außer an Feier- und Ferientagen) im Rathaus Leibertingen

Bücherei Thalheim

mittwochs von 17.30 – 19.00 Uhr (außer an Feier- und Ferientagen) im Haus der Vereine/Rathaus Thalheim

Nahwärme Leibertingen

Tel. 07466 / 9282 – 25

Corona Testzentrum Leibertingen

Tel. 0162/3829606 (erreichbar 10 - 11 Uhr & 14 - 16 Uhr)



Müllabfuhrtermine

Gelber Sack:

Donnerstag, 21. Juli

Recyclinghof Leibertingen geöffnet

Mai - Oktober

Mittwoch 17 – 18.30 Uhr, Freitag 13.30 – 17 Uhr,
Samstag 9 – 12 Uhr



Ferienprogramm der Gemeinde

Bitte den Anmeldeschluss am 22.07.2022 für das Ferienprogramm beachten.

Flyer liegen auf dem Rathaus für Sie aus.

Öffentliche Bekanntmachung

Bauförderrichtlinie der Gemeinde Leibertingen zur Stärkung ihrer bebauten Ortskerne

Präambel

Die zunehmende Inanspruchnahme landwirtschaftlicher Flächen durch Bauten und Infrastruktur wird schon seit Jahren in Fachkreisen und in der Öffentlichkeit als Problem gesehen. Der regionale Bauflächen- und Wohnungsmarkt im ländlichen Raum unterliegt einem starken Wandel. Die demografische Entwicklung führt zu einer Gesellschaft, in der immer mehr ältere Menschen wohnen und gleichzeitig die Bevölkerungszahl stagniert bzw. sinkt. Im Innenbereich der Ortschaften werden bestehende Gebäude immer weniger renoviert bzw. neu gebaut und die Ansprüche an den Wohnraum verändern sich. Um dieser Entwicklung entgegen zu wirken, gewährt die Gemeinde Leibertingen für Investitionen zur Erhaltung vorhandener sowie zur Schaffung neuer Bausubstanz in den bebauten Ortskernen Zuwendungen, um erhaltenswerte leerstehende Gebäude in der Gemeinde zu revitalisieren oder vorhandene Baulücken zu schließen. Damit soll einer steten Abwanderung in die Neubaugebiete und einer Verödung der Ortskerne entgegengewirkt werden.

§1 Ziele des Förderprogramms

- Eindämmung des Landschaftsverbrauchs
- Aktivierung innerörtlicher Potentiale
- Belebung des Ortskerns und Verbesserung der Wohnqualität
- Aktive innerörtliche Baulandentwicklung
- Verbesserung der Gebäudesubstanz zur Erreichung zeitgemäßer Wohnverhältnisse
- Aufwertung des Orts- und Straßenbildes
- Verbesserung des Wohnumfeldes
- Aktivierung der Grund- und Gebäudeeigentümer
- Leerstände durch neue Nutzungen oder Rückbau beseitigen

§ 2 Geltungsbereich

- (1) Der räumliche Geltungsbereich ist durch die anhängenden Lagepläne mit eingetragenen Geltungsbereichen festgelegt. Eine Neueinteilung kann durch den Gemeinderat mit einer Vorankündigung von einem Jahr beschlossen werden.

§ 3 Fördervoraussetzungen

- (1) Das dem Förderprogramm zugrundeliegende Gebäude oder Grundstück muss den Zielen des Förderprogramms gemäß § 1 entsprechen, im Geltungsbereich gemäß § 2 liegen und vor mindestens 60 Jahren (entsprechend der Fertigstellungsanzeige) zum Datum der Antragsstellung errichtet worden sein. Weitere Objekte können ausnahmsweise zugelassen werden. Über die Zulassung entscheidet der Gemeinderat im Einzelfall.
- (2) Die Nutzung des Gebäudes hat nach der Bewilligung 10 Jahre lang so zu erfolgen, wie es nach der Antragsstellung geplant war und nach den Förderrichtlinien zulässig ist. Im Falle einer vorzeitigen Änderung wird der Zuschuss entsprechend

der abweichenden Nutzung anteilig pro Kalenderjahr zurückfordert. Ausnahmen von dieser Regelung sind nur aufgrund triftiger Gründe möglich und müssen vom Gemeinderat beschlossen werden.

- (3) Antragsberechtigt sind nur natürliche Personen, die zum Zeitpunkt der Antragstellung Eigentümer eines im Geltungsbereich förderfähigen Gebäudes bzw. eines Grundstücks sind und innerhalb der Frist gemäß §3 Abs. 2 bleiben. Im Falle einer vorzeitigen Veräußerung wird der Zuschuss in Gänze zurückfordert.
- (4) Die Baumaßnahme muss binnen einer Frist von 4 Jahren nach angezeigtem Baubeginn abgeschlossen sein.
- (5) Gebäude sind förderfähig, sofern diese an ein vorhandenes Nahwärmenetz angeschlossen werden. Abweichungen können, wenn dies wirtschaftlich nicht darstellbar ist, im Einzelfall genehmigt werden. Dies greift nicht bei Neubauten und Umbauten sofern eine effizientere/alternative Heizquelle nachgewiesen wird, oder ein Heizungstausch wirtschaftlich noch nicht zuzumuten ist.
- (6) Je Gebäude kann binnen einem Zeitraum von 10 Jahren ein Antrag gestellt werden.

§ 4 Förderfähige Objekte

Förderfähig ist die Bausubstanz von sanierungsbedürftigen Gebäuden, die ehemals zu Wohn-, Gewerbe- und landwirtschaftlichen Zwecken dienen und einer Wohnnutzung mittels des Ortsbild positiv beeinflussendem Neubau oder das Ortsbild positiv beeinflussender Sanierung zugeführt werden. Darüber hinaus muss eine Eigennutzung oder langfristig angelegte Vermietung erfolgen, der Bau von Ferienwohnungen wird nicht gefördert. Soweit für rückgebaute Altgebäude ein Ersatzgebäude errichtet wird, ist der Ersatzbau förderfähig. Die Bebauung von Baulücken ist ebenfalls förderfähig.

§ 5 Art und Höhe der Förderung

- (1) Die Höhe der Förderung beträgt 5 % der nachgewiesenen Investitionskosten. Die maximale Förderung ist auf einen Höchstbetrag für max. 3 Wohneinheiten je Objekt und Antrag begrenzt.
- (2) Neben der Förderung zu Wohnzwecken nach § 5 Abs.1 wird bei Eigentümern mit Eigennutzung eine kinderbezogene Förderung von zusätzlich 2,5 % der nachgewiesenen Investitionskosten pro Kind gewährt. Die Förderung gilt für Kinder der antragsstellenden Person und bei Eigennutzung, die zum Zeitpunkt der Antragstellung im gemeinsamen Haushalt leben und das 18. Lebensjahr noch nicht vollendet haben oder innerhalb der ersten 2 Jahren nach der Antragstellung geboren werden (Nachweis Geburtsurkunde).
- (3) Die nachgewiesenen Investitionskosten ergeben sich aus der tatsächlich getätigten Investitionssummen ohne Grunderwerbskosten und Eigenleistungen, abzüglich aller erhaltenen Zuwendungen anderer Zuschussgeber. Steuerliche Vorteile werden nicht berücksichtigt. Dabei muss mindestens eine Investitionssumme von 50.000 € (brutto) erreicht werden.

- (4) Die Förderung je Wohneinheit beträgt nach § 5 Abs. 1 maximal 10.000 €.
- (5) Die maximal kindbezogene Förderung pro Kind nach § 5 Abs. 2 beträgt 5.000 €, insgesamt je Antrag summiert maximal 10.000 € (entspricht 2 Kinder).

§ 6 Antragstellung und Antragsverfahren

- (1) Vor Antragstellung hat eine Beratung durch die Verwaltung zu erfolgen. Die Beratung wird bescheinigt und ist dem Antrag beizufügen.
- (2) Der Fördermittelantrag ist vor Beginn der Baumaßnahme bei der Gemeinde Leibertingen schriftlich zu stellen (Antragsformulare sind im Rathaus oder auf der Homepage der Gemeinde Leibertingen erhältlich).
- (3) Mit der baulichen Umsetzung des Vorhabens darf erst nach der Bewilligung der Fördermittel begonnen werden. Die Gemeinde verpflichtet sich, über den Förderantrag nach Antragsingang binnen von 3 Monaten zu entscheiden. Eine Bewilligung erfolgt schriftlich.
- (4) Die Bewilligung durch die Gemeinde wird nach Prüfung der Fördervoraussetzungen dem Gemeinderat zur Kenntnis vorgelegt.
- (5) Die Gemeinde stellt im Rahmen der mittelfristigen Haushaltsberatung für dieses Förderprogramm Finanzmittel im Haushaltsplan ein. Somit soll ein verlässlicher Planungshorizont für den Antragsteller geschaffen werden. Die eingestellten Mittel stammen in Gänze aus dem beschlossenen Mehrerlös der Neubaugebietsverkäufe.
- (6) Eigene Arbeitsleistungen sind nicht förderfähig. Die Auszahlung der Förderung erfolgt nach Fertigstellung der Baumaßnahme und nach Rechnungsnachweis der tatsächlich entstandenen Sach- und Materialkosten.
- (7) Anträge können jederzeit gestellt werden. Aufgrund von Finanzmittelknappheit nicht zum Zuge gekommene Anträge kommen zum Zuge sobald die Mittel vorhanden sind und die Fördervoraussetzungen noch bestehen.
- (8) Ein Rechtsanspruch auf Fördermittel gemäß dieser Förderrichtlinie besteht nicht bzw. wird ausgeschlossen.
- (9) Dem Gemeinderat obliegt bei Maßnahmen des gemeindlichen Interesses die Gewährung von Zuschüssen im Einzelfall.

Leibertingen, 12.05.2022

gez. Stephan Frickinger, Bürgermeister

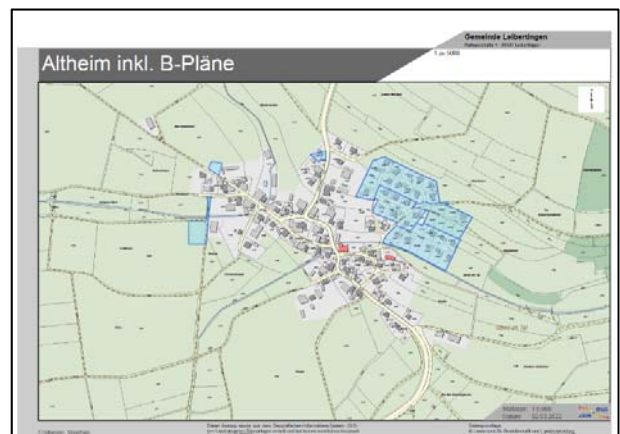

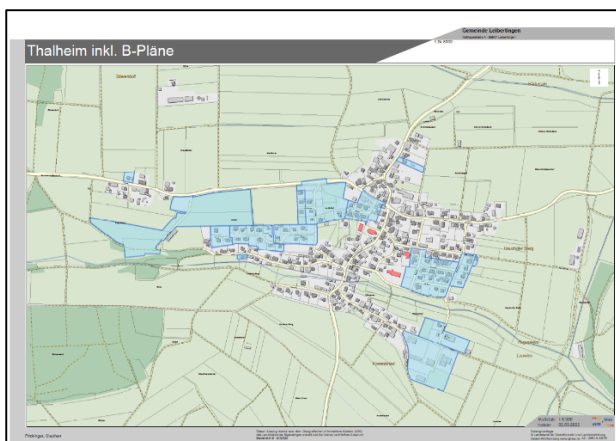
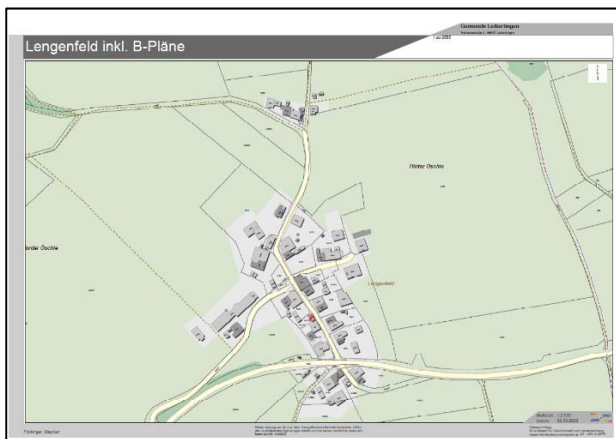
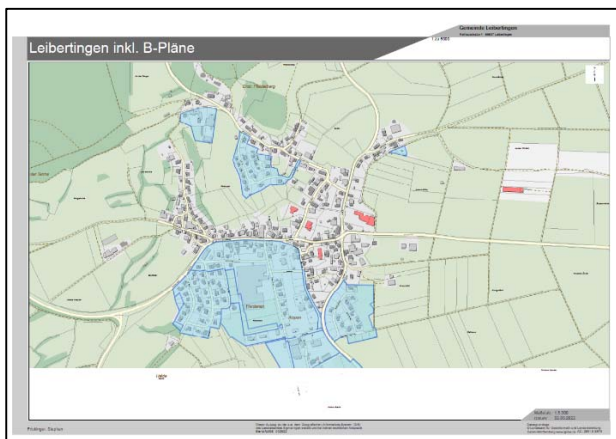
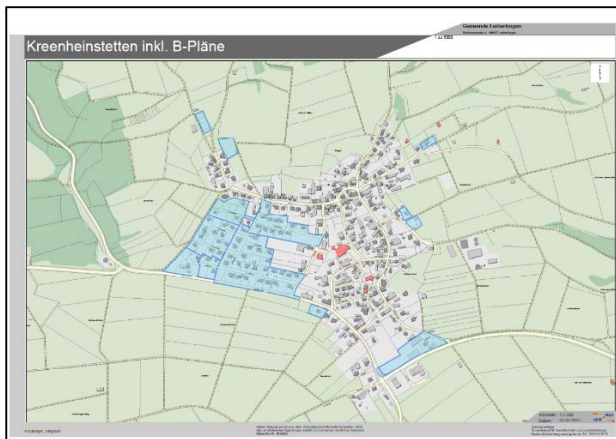

Bodenrichtwerte für die Grundsteuererklärung

Seit 01. Juli 2022 bis einschließlich Oktober 2022 haben alle Haus-, Wohnungs- und Grundstücksbesitzer Zeit, die Grundsteuererklärungen für alle ihre Grundstücke beim Finanzamt einzureichen. Die Abgabe ist verpflichtend. Die Erklärungen sind in elektronischer Form – vorzugsweise über ELSTER – zu übermitteln. Für die Grundsteuererklärung werden die sogenannten Bodenrichtwerte benötigt. Die Bodenrichtwerte für jede Gemeinde werden vom Gutachterausschuss festgesetzt.

Die Bodenrichtwerte können über das Onlineportal „BORIS BW“ unter folgendem Link <https://www.gutachterausschuesse-bw.de> abgerufen werden, sobald diese vom Gemeinsamen Gutachterausschuss der Gemeinden aus dem Landkreis Sigmaringen eingestellt wurden. Sollten Sie in dem Onlineportal noch keine Bodenrichtwerte finden, bittet der Gutachterausschuss diese zu einem späteren Zeitpunkt nochmals abzurufen. In dringenden Fällen können die Bodenrichtwerte auch beim Gutachterausschuss in Sigmaringen per E-Mail unter gutachterausschuss@sigmaringen.de abgefragt werden. Allerdings bitten wir hiervon möglichst abzusehen, aufgrund der Masse an Anfragen, die aktuell eingehen. Wir bitten um Verständnis und bedanken uns für Ihre Geduld.

Weiter müssen für die Grundsteuererklärung die Grundstücksfläche angegeben werden. Diese finden Sie ebenfalls in dem Onlineportal „BORIS BW“.

Ortschaft Altheim

Unser Dorffest

Nach 2-jähriger Pause wird es wieder ein Dorffest in Altheim geben. Der Termin ist um eine Woche auf das erste September Wochenende verschoben worden, also am Sonntag und Montag, den 4. + 5. Sept. 2022 in gewohntem Umfang. Die Vorbereitungen laufen, Plakate mit Einzelheiten sind demnächst verfügbar. Viele Helfer*innen, Kuchen- und Salatspenden sind jederzeit willkommen, wir kommen auf euch zu, oder meldet euch einfach gerne bei der Vorstandschaft oder OV H. Straub.

gez. FV Dorfgemeinschaft Altheim e.V.

Ortsverwaltung Thalheim

Herzlichen Dank!

Herzlichen Dank den vielen Besuchern und Mitfeiernden bei unserem Einweihungsfest vom Haus der Vereine mit Dorfplatz. Gefreut haben wir uns auch über die vielen überaus positiven Rückmeldungen der Besucher beim Durchgang durch das Haus der Vereine. Herzlichen Dank Herrn Pfarrer Dr. Dulik für die treffenden Segensworte sowie MdL Burger, MdB Bareiß und Altbürgermeister Reitze für die guten Wünsche zur Einweihung. Besten Dank dem Kirchenchor für den schönen Gesang im Gottesdienst sowie ganz besonders auch dem Kinderchor Ohrwurm für ihre erfrischenden und lebendig vorgetragenen Lieder während dem Festakt. Eine schöne Idee von Architekt

Gindele war die symbolische Schlüsselübergabe mittels einem Nusszopfs (aus all den geknackten Nüssen der vergangenen fünf Jahre), den alle Besucher im Nachgang stückchenweise teilend verzehren durften. Dank auch unserer Musikkapelle für die zünftige musikalische Begleitung unseres Frühschoppens und darüber hinaus.

Herzlichen Dank nun aber vor allem auch der Vereinsgemeinschaft, den Ortschaftsräten und den Thalheimer Gemeinderatskollegen für die selbstverständlichen und souveränen Arbeitsübernahmen bei der Vorbereitung, Durchführung und auch der Nachbereitung. Das hat alles vorbildlich und perfekt mit großem Engagement und Verlässlichkeit geklappt.

So konnte und durfte unsere Dorfgemeinschaft mit all den vielen Besuchern aus Nah und Fern ein gelungenes wunderschönes und harmonisches Einweihungsfest auf unserem Dorfplatz begehen. Herzlichen Dank allen fürs Dabeisein, fürs Mitmachen und fürs Mitfeiern.

gez. H. Stekeler, Ortsvorsteher



Wildensteinschule

Leibertingen

Jupp, Joschka und die Zauberlehrlinge

Sieben Jahre Schulsozialarbeit an der Wildensteinschule Leibertingen sollten gebührend gefeiert werden.

Die Primzahl 7 hatte in vielen verschiedenen Kulturen schon immer eine tiefe Symbolik. Am 05. August 2022 um 17.30 Uhr werden wir sie mit viel Spielfreude auf einen Streich zur magischen 7 machen.

Für die Zauberlehrlinge aus Hogwarts ist es bekanntermaßen strengstens verboten, während der Ferien zu zaubern. In der Wildensteinschule Leibertingen gelten allerdings andere Gesetze, deshalb haben fleißige Zauberlehrlinge mit Unterstützung von Jürgen Seybold alias Jupp und seinen zauberhaften Hunden Joschka und Gretel sowie der Schulsozialarbeiterin Julja Budamert und den Betreuerinnen Maren Hahn, Hiltrud Riestler und Rodica Reholz eine wunderschöne Darbietung geschaffen.

Alle Neugierigeren, Zirkusbegeisterten und Fans der Wildensteinschule sind herzlich im Namen der Schulsozialarbeit, dem Zaubermeister und den Kindern der Wildensteinschule eingeladen dieses Spektakel mitzuerleben!

Die Streitschlichter und Ersthelfer der Wildensteinschule:

Liebe Leser/Innen,

über verschiedene Übungen lernen die Kinder der Klassen 3 und 4 mit Streit umzugehen und auf dem Pausenhof anderen Kindern zu helfen. In der AG, welche freiwillig ist, lernen die Kinder wie man zu Lösungen kommt ohne sich die „Köpfe“ einzuschlagen. So unterstützen die „Großen“, die „Kleinen“, das gesamte Schuljahr über und übernehmen so eine sehr wichtige Rolle im Schulalltag.

Über das gesamte Schuljahr lernen die Kinder z.B. über Rollenspiele, Gruppenspiele und andere Übungen wie das miteinander reden funktionieren kann und gelten als unsere „gelben Engel“ der Schulgemeinschaft.

Darüber hinaus werden die Kinder **zum Junior - Ersthelfer/In**, in der AG ausgebildet. Hier arbeitet Frau Budamert in Kooperation mit dem DRK Sigma- ringen. Wie lege ich einen Verband richtig an? Welche Nummer wähle ich in einem Notfall und wie funktioniert eine stabile Seitenlage? Diese Themen und viele andere sind unter anderem Dinge mit denen sich die Kinder innerhalb der AG auseinander setzen um die Kinder auf dem Pausenhof mit dem Gelernten zu unterstützen!

Seit 7 Jahren findet diese AG an der Wildensteinschule statt und wird eifrig von den Schülern/innen genutzt.



Waldgeisterzunft

Kreenheinstetten e.V.

Am **Samstag, den 16.07.2022** findet **ab 16 Uhr** auf dem Dorfplatz Kreenheinstetten

unser diesjähriges **HELPER-Fest** statt.

Alle, die uns in jeglicher Art und Weise unterstützt haben, sei es beim Wirten einer Hochzeit oder an der Fasnet, Nähen unseres Häses, Fotografieren an der Fasnet und vieles mehr sind hierzu recht herzlich eingeladen.

Für Essen und Getränke ist bestens gesorgt. Jedoch sollte jeder Teller, Besteck und Gläser selbst mitbringen.

Bei schlechtem Wetter findet unser Helferfest nicht statt.

Wir freuen uns auf ein paar tolle Stunden mit euch auf unserem Dorfplatz.

Eure Vorstandschaft



SV Kreenheinstetten/

Leibertingen

Rückblick

8. ReBau-Cup 2022

Die F - Jugend des SV Kreenheinstetten/Leibertingen nahm sehr erfolgreich am ReBau-Cup in Laiz teil. Sie besiegten den FV Veringenstadt I mit 4:0, den TSV Sigmaringendorf mit 4:2, den FC 99 I mit 3:1, den FC Laiz I mit 4:2 sowie den SC Pfullendorf mit 4:3 und gewannen somit alle Spiele.



TC Kreenheinstetten

Bevorstehende Spiele:

Samstag, 16.07.2022:

Uhrzeit	Mannschaft	Heim	Gast
14.00 Uhr	Herren 40	TC Konstanz 2	TC Kreenheinstetten

Sonntag, 17.07.2022:

Uhrzeit	Mannschaft	Heim	Gast
13.00 Uhr	Herren 1	SV Emmingen/ Egg 1	TC Kreenheinstetten

!!! Aufstiegs spiel der Damen !!!

Uhrzeit	Mannschaft	Heim	Gast
13.00 Uhr	Damen 1	TC Kreenheinstetten	TC Singen



Musikverein Kreenheinstetten

1856 e.V.

Generalversammlung

Unsere diesjährige Generalversammlung findet am Freitag, den 22.07.2022 um 20.00 Uhr im Skiheim in Kreenheinstetten statt. Wir möchten alle Mitglieder, Ehrenmitglieder, Freunde und Gönner unseres Vereines herzlich dazu einladen.

Tagesordnung:

1. Begrüßung
2. Jahresbericht des Schriftführers
3. Bericht des Kassiers
4. Bericht des Dirigenten

5. Bericht des Vorstandes
6. Entlastung der Vorstandschaft
7. Wahlen

8. Wünsche und Anträge

Anträge zur Tagesordnung müssen schriftlich bis zum 20.07.2022 bei Jochen Janke eingereicht werden.



Schwäbischer
Albverein

OG Leibertingen

Tagestour durch die Wutach- und Haslachschlucht am Sonntag, den 17.07.2022

Abwechslungsreiche Wanderung durch die Abschnitte der Wutach- und der Haslachschlucht. Die Wanderung beginnt auf breiten Wirtschaftswegen und führt anschließend über schmale Pfade durch die beiden Schluchten.

Wegstrecke ca. 13 km, Gehzeit ca. 5 Std. und ca. 280 Höhenmetern.

Es wird auch eine verkürzte Wanderung durch die Schlucht angeboten.

Wegstrecke ca. 8 km, Gehzeit ca. 4 Std., und 200 Höhenmetern.

Ein **Rucksackvesper** und **genügend Getränke** bitte mitnehmen. **Gutes Schuhwerk** und **Wanderstöcke** sind zu empfehlen.

Treffpunkt ist um 10.00 Uhr in Leibertingen am Dorfplatz, eine anschließende Einkehr ist geplant.

Infos bei Sauter Dieter Tel. 07466-1411 oder auf unserer Homepage unter

<http://leibertingen.albverein.eu>

Gäste sind zu dieser Wanderung herzlich willkommen.

Einladung 40 Jahre Ortsgruppe Leibertingen Erinnerung Jubiläumsjahr

Liebe Wanderfreunde,

Mitglieder und Freunde unserer Ortsgruppe sind

am Samstag, 27. August 2022

in den „Burghof“, nach Leibertingen (ehemals Gasthaus Burg) eingeladen, das Jubiläumsjahr gemeinsam zu feiern.

Folgender Ablauf ist vorgesehen:

16.30 Uhr Start mit einem Sektempfang

17.00 Uhr Gemeinsames Abendessen

anschließend Ehrungen und Grußworte und gemütliches Beisammensein mit Unterhaltung

Wir freuen uns auf eine zahlreiche Teilnahme!

Die Anmeldung bitte **bis zum 15. Juli 2022** an:

Dieter Sauter, Zimmernstr. 24, Leibertingen

*An der Jubiläumsfeier am 27.08.2022
nehme/n ich/wir*

Name, Vorname, Anschrift

Name, Vorname, Anschrift

teil

Wohnzimmerkonzert mit dem Musikheiler Herbert Wagner

Herbert Wagner ist keltischer Musikschamane und Lehrer einer Vielzahl spiritueller Techniken. Sein Ziel ist die Wiederherstellung der Verbindung von Natur und Mensch.

An diesem Abend erlebst Du die Wirkung von Musik, und erfährst alles zur selbständigen Praxis in Meditation und Ritualmusik. Die Veranstaltung gibt Dir die Möglichkeit, mehrere Reisen zu machen. Du wirst dich wie in Sibirien fühlen, zu Besuch bei den Nordvölkern und in unserer keltischen Vergangenheit. Alle Rituale und Trancereisen werden ausführlich erklärt und besprochen.

Auf Deine Anliegen und Vorschläge wird natürlich eingegangen. Vorkenntnisse sind nicht erforderlich.

Termin: Samstag, 16. Juli 18 - 21 Uhr

Ort: in unserem Meditationsraum in Thalheim

Kosten: 20 Euro auf Spendenbasis, 10 Euro für diejenigen, die weniger zur Verfügung haben (z.B. Arbeitssuchende, Studierende)

Mehr Infos und Anmeldung unter www.florentineviktoria.de oder unter 0152 53725708



Landkreis
Sigmaringen

Landratsamt
Sigmaringen

WaldBlicke – Rund um Buche, Fichte, Tanne

Mit dem neuen Angebot „WaldBlicke“ möchte der Fachbereich Forst des Landratsamtes Sigmaringen die Bürgerinnen und Bürger des Landkreises über verschiedene Themen zum Wald informieren und dabei vielfältige Einblicke in den Waldalltag geben.

Am **Dienstagabend, den 19. Juli 2022 um 18.00 Uhr** haben Interessierte die Möglichkeit, bei einem Waldspaziergang mit Förster Christoph Möhrle den Ablacher Wald zu erkunden. Treffpunkt ist der Waldspielplatz Katzenhau „Bänkle“ (an der Straße Thalheim Richtung Buchheim).

Je nach Interessenslage der Teilnehmenden können die Zusammenhänge im Ökosystem Wald, die Forstwirtschaft, die Folgen des Klimawandels oder auch kulturgeschichtliche Hintergründe in den Blick genommen und unterschiedliche Schwerpunkte gesetzt werden.

Das Angebot richtet sich vor allem an Erwachsene, die schon immer Näheres rund um den Wald erfahren wollten. Die Teilnahme ist kostenlos und ohne Anmeldung möglich.

Alle weiteren Termine dieser Veranstaltungsreihe finden Sie auf der Homepage des Landratsamtes Sigmaringen unter www.landratsamt-sigmaringen.de/waldblicke.

Landkreis Sigmaringen sucht Interessierte für Winterdienst im Bereich der Straßenmeisterei Sigmaringen

Das Landratsamt sucht Interessierte, die Aufgaben im **Winterdienst** übernehmen möchten. Im Rahmen des Winterdienstes fahren Sie zwischen Mitte Okto-

ber und Mitte April auf Anforderung durch den örtlichen Einsatzleiter auf einer fest zugeteilten Strecke. Dabei räumen Sie die Straße von Schnee und Eis und verhindern durch das Streuen von Feuchtsalz, dass es auf der Straße glatt wird. Damit im Berufsverkehr die Straßen befahrbar sind, rufen die Einsatzleiter bei Bedarf ab 02.30 Uhr nachts die Fahrer zum Einsatz. Ab 03.00 Uhr geht es zumeist auf die Strecke. Bei Schneefällen tagsüber oder abends werden zum Teil bis 22.00 Uhr Einsätze gefahren. Dabei müssen Bundes-, Landes- und Kreisstraßen geräumt werden.

Interessierte benötigen einen Lkw mit ausreichenden Achslasten sowie eine gültige Fahrerlaubnis zur Besetzung der Früh- sowie der Spätschicht im Einsatzplan.

Der Schneepflug und das Streugerät werden vom Landkreis zur Verfügung gestellt. Die Vergütung erfolgt nach festgelegten Sätzen für Einsatzzeiten und Bereitstellung der Fahrzeuge. Die Einsatzzeiten werden über eine vom Landkreis zur Verfügung gestellte Telematik aufgezeichnet, welche die Abrechnung erleichtert.

Bei Interesse oder Rückfragen wenden Sie sich an den Fachbereich Straßenbau (Telefon 07571/102-8702, E-Mail post.strassenbau@lrasig.de) oder bei der Straßenmeisterei Sigmaringen (Tel. 07571/7435-0, E-Mail post.sm-sigmaringen@lrasig.de).

Die Ausschreibung läuft bis zum 26.07. um 09:00 Uhr und kann unter folgendem Link abgerufen werden: <https://www.landkreis-sigmaringen.de/de/Landratsamt/Kreisverwaltung/Fachbereiche/Liegenschaften-und-Technik/Vergabe>.

Auf zur Bohrmehlsuche: Vermeidung einer Massenvermehrung des Borkenkäfers

Die seit einigen Jahren wiederkehrenden längeren Trockenphasen machen der Fichte sehr zu schaffen, sodass sie anfälliger für einen Borkenkäferbefall wird. So ist auch im Landkreis Sigmaringen die Borkenkäferpopulation stark angewachsen.

Die fröhsommerliche Witterung im Mai bot ideale Schwärmbedingungen und die Borkenkäfer haben ihre erste Brut in den Fichten angelegt. In den kommenden Tagen und Wochen werden die Hinweise für einen Befall nun immer deutlicher zu sehen sein. Intensive Befallskontrollen sind daher derzeit von besonderer Relevanz. Frisches Bohrmehl, z. B. auf Rindenschuppen, am Stammfuß, in stammnahen Spinnweben oder auf den Blättern der Bodenvegetation, ist ein eindeutiger Hinweis auf kürzlich erfolgten Käferbefall. Weitere Symptome sind Harztropfen oder Harzfluss sowie mit Bohrmehl verklebte Harztrichter. Im weiteren Verlauf des Befalls sind Spechtabschläge am Stamm der Fichte zu beobachten. Erst später fallen die Nadeln ab und die Krone verfärbt sich.

Saubere Waldwirtschaft – Käferholz raus aus den Wäldern

Befallenes Käferholz muss daher am besten sofort, spätestens jedoch bis zum Ausflug der Jungkäfer aufgearbeitet sein. Nach festgestelltem Käferbefall bleibt

höchstens ein Zeitraum von vier Wochen für die Aufarbeitung. Das Holz muss dann entweder mindestens 500 Meter von Fichtenwäldern entfernt gelagert oder sofort in das Sägewerk gebracht werden. Alternativ muss es entweder entrindet oder notfalls gespritzt werden.

Vermarktung über die Holzverkaufsstelle

Bitte nehmen Sie mit dem zuständigen Forstrevierleiter Kontakt auf, wenn Ihr Holz über die Holzverkaufsstelle beim Landratsamt vermarktet werden soll. Auswahl der Sortimente und Lagerort müssen auf die aktuelle Marktlage ausgerichtet werden. Kleinmengen müssen selbst verwertet werden (Brennholz). Alte Käferbäume, die seit Längerem dürr sind (vollständig abgefallene Rinde), können ohne Gefahr stehen bleiben und verrotten: Der Borkenkäfer ist hier längst ausgeflogen.

Förderung durch das Land

Das Land Baden-Württemberg unterstützt die Privatwaldbesitzenden bei der Bewältigung von Extremwetterereignissen in ihren Wäldern. Als Aufarbeitungshilfe stellt das Land 6 Euro je Festmeter Schadholz zur Verfügung. Dabei muss eine Mindestmenge von 42 Festmeter je Förderantrag erreicht werden. Bei geringem Schadholzanfall können sich mehrere Privatwaldbesitzende zusammenschließen, um sich die Holzaufarbeitung fördern zu lassen. Sprechen Sie hierzu die für Sie zuständige Forstrevierleitung an. Weitere Informationen erhalten Sie beim Fachbereich Forst des Landratsamtes Sigmaringen telefonisch unter 07571/102-2510, per E-Mail an post.forst@lra-sig.de oder auf der Homepage www.landkreis-sigmaringen.de/wald.

Landrätin Stefanie Bürkle für ihre zweite Amtszeit verpflichtet

Bei der öffentlichen Kreistagssitzung am Montag, 4. Juli 2022 wurde Stefanie Bürkle feierlich von Regierungspräsident Klaus Tappeser als wiedergewählte Landrätin des Landkreises Sigmaringen vereidigt und verpflichtet. Als stellvertretender Vorsitzender des Kreistags begrüßte Bürgermeister Jochen Spieß die zahlreichen Gäste, die die Landrätin beim Start in ihre zweite Amtszeit begleiten wollten.

Im Namen des Kreistags verdeutlichte er, dass die Mitglieder sie bei der Wahl am 7. April 2022 mit einer überwältigenden Mehrheit in ihrem Amt für weitere acht Jahre bestätigten, weil sie dem ihr geschenkten Vertrauen voll gerecht wurde und seither stets fachlich und persönlich überzeugt.

Landrätin Stefanie Bürkle dankte dem Kreistag als Hauptorgan des Landkreises für dessen Vertrauen und konstruktiv-kritische, aber immer wertschätzende und progressiv mutige Begleitung ihrer Arbeit und der der Landkreisverwaltung. Als Landrätin möchte sie alles dafür tun, um den Landkreis in den nächsten Jahren in eine gute Zukunft zu führen und dessen Zusammenhalt weiter zu stärken.

Der Amtseinsatz schloss sich der Sommerempfang des Landkreises an. Unter den Gästen waren auch die „Coronahelden“ des Landkreises, die seit Beginn der Pandemie Wertvolles für den Landkreis und unsere Gesellschaft leisten.

Impfangebot: Jeden Samstag von 10 bis 18 Uhr im Landratsamt

Im Landratsamt Sigmaringen werden nach wie vor immer samstags von 10 Uhr bis 18 Uhr Impfungen angeboten. Geimpft wird im Zimmer der Hebammensprechstunde, welches sich im Eingangsbereich befindet.

Kinderimpfungen werden nach den neuen Empfehlungen der STIKO angeboten

Kinder im Alter von 5 bis 11 Jahren können sich ebenfalls samstags im Zeitraum von 10 Uhr bis 14 Uhr mit dem Kinderimpfstoff von BioNTech impfen lassen. Alle Impfungen erfolgen nach den Empfehlungen der Ständigen Impfkommission

Online-Terminreservierung erwünscht

Eine Online-Terminreservierung unter www.landkreis-sigmaringen.de/impftermin ist erwünscht, Impfungen sind aber auch ohne Terminvereinbarung und ohne langes Warten möglich. Zur besseren Steuerung und Einteilung werden die Impfstoffe zu folgenden Zeiten angeboten:

Jeden Samstag:

Impfangebot im Landratsamt Sigmaringen

Impfstoff	Zeitfenster
BioNTech und Moderna	von 10 bis 18 Uhr
BioNTech für Kinder im Alter von 5 bis 11 Jahren	von 10 bis 14 Uhr
Novavax	von 10 bis 15 Uhr.

Zudem können mobile Einsätze in Heimen und in Sammelunterkünften nach Rücksprache mit dem Impfstützpunkt organisiert werden.

Angebote in Arztpraxen und Apotheken

Wer sich impfen lassen möchte, kann dies auch bei vielen Haus- und Fachärzten oder Apotheken tun. Mehr Infos unter www.landkreis-sigmaringen.de/impfen

Verein zur landwirtschaftlichen Fortbildung im Kreis Sigmaringen e.V.

Einladung zur Jahreshauptversammlung

Termin: **Freitag, den 15. Juli 2022, um 20:00 Uhr im Landgasthof Linde in Göggingen**

Tagesordnung:

1. Begrüßung
2. Grußworte
3. Bericht des Vorsitzenden
4. Geschäftsbericht
5. Kassenbericht
6. Kassenprüfbericht
7. Entlastung der Vorstandschaft
8. Wahlen
9. Wünsche und Anregungen

Vortrag nach der Vereinsversammlung:

„Situation auf den Agrarmärkten – fressen die Kosten die Erlöse auf?“

Referent: Richard Riester

Der Vorstand und die Ausschussmitglieder laden Mitglieder und Gäste ganz herzlich zu dieser Veranstaltung ein.

Lehrfahrt am 22.07. – Es sind noch Plätze frei

Der Verein zur landwirtschaftlichen Fortbildung im Kreis Sigmaringen (VLF) startet am Freitag, 22. Juli

2022 zur traditionellen Lehrfahrt. Dieses Jahr geht es in den Landkreis Rottweil. Erste Station ist der landwirtschaftliche Betrieb der Familie Steinwand in Dürrenmettstetten. Die Familie Steinwand hält Wasserbüffel und stellt Käse her. Nach der Stall- und Hofbesichtigung können wir die erzeugten Produkte verkosten. Danach geht es weiter zum Thyssenkrupp-Testurm. Wir besuchen die Aussichtsplattform des 232 m hohen Turms und genießen die Aussicht. In Rottweil ist ein kurzer Aufenthalt zum Kaffeetrinken oder bummeln geplant. Am Nachmittag geht es in die „Kornkammer“ der Familie Schittenhelm. Dort lernen wir das Betriebskonzept kennen und besichtigen den ökologisch bewirtschafteten Betrieb. Der Abschluss der Fahrt findet in der Genießerscheune der Familie Schittenhelm statt, wo wir uns auf die Gerichte aus eigener Produktion freuen können. Zu dieser Fahrt sind Mitglieder und Gäste herzlich eingeladen.

Abfahrt:

7:30 Uhr, Sigmaringen, Busunternehmen KVB, Gorheimer Allee 2, 72488 Sigmaringen

geplante Rückkunft nach Sigmaringen: 18:30 Uhr

Um Anmeldung bis 15. Juli 2022 wird gebeten. Die Lehrfahrt wird nur bei ausreichender Teilnahme angeboten.

Telefon-Nr. 07571/102-8601 oder per mail unter Stefanie.Boos@lrasig.de



Arbeiten mit Kindern als Tagesmutter oder Tagesvater

Viele Eltern suchen nach einer qualifizierten Betreuung für Ihre Kinder und sehen die individuelle, familiäre Betreuung ihrer Kleinsten bei einer Tagesmutter oder einem Tagesvater als gute Alternative zu Einrichtungen. Eltern haben die Möglichkeit sich bis zum Kindesalter von drei Jahren explizit für diese Betreuungsform zu entscheiden. Der Eigenanteil an den Betreuungskosten in Kindertagespflege für unter Dreijährige fällt für viele Eltern sehr gering aus. Sie erhalten als Kindertagespflegeperson das Betreuungsgeld vom Landkreis Sigmaringen. Individuelle Beratung und Unterstützung bei Ihrer Arbeit als Kindertagespflegeperson werden Ihnen von der Koordinierungsstelle für Kindertagespflegepersonen angeboten.

Wenn Sie Freude am Umgang mit Kindern, zeitliche Ressourcen und räumlichen Möglichkeiten haben, erfüllen Sie wesentliche Voraussetzungen für die Arbeit in Kindertagespflege.

Als Tagesmutter oder Tagesvater arbeiten Sie selbstständig und setzen Ihr eigenes pädagogisches Konzept um. Im Qualifizierungskurs sind der Aufbau Ihrer Kindertagespflegestelle, Recht und Finanzen, Entwicklung des eigenen Konzeptes und die pädagogische Alltagsgestaltung grundlegende Themenbereiche.

Die Koordinierungsstelle für Tageseltern startet in Kooperation mit dem Landkreis Sigmaringen einen Qualifizierungskurs für Tagesmütter und –väter am **Donnerstag, 13. Oktober 2022 in Sigmaringen.**

Die Grundqualifizierung besteht aus einem tätigkeitsvorbereitenden und einem tätigkeitsbegleitenden Teil. Die Teilnehmer*innenzahl ist begrenzt.

Bewerbungsende ist Mittwoch, 27. Juli 2022.

Wir informieren Sie gerne ausführlicher und beantworten Ihre Fragen:

Koordinierungsstelle für Tageseltern, Marlies Hanschke (Tel.: 07571 7479510, Mobil: 0151 10377223, E-Mail: m.hanschke@fbz-sigmaringen.de) im FBZ e.V. Sigmaringen, Koordinierungsstelle für Tageseltern.

Auskünfte über die persönlichen Voraussetzungen für die Tätigkeit als Kindertagespflegeperson erhalten Sie von Ingrid Höfer, Fachstelle für Kindertagespflege (Tel.: 07571 102-4258, E-Mail: ingrid.hoefer@LRA-SIG.de) im Landratsamt Sigmaringen.



Römisch-katholische Kirchengemeinde Laiz-Leibertingen

Donnerstag, 14.07.2022

18:30 Uhr Kreenheinst. **Eucharistiefeier**

Samstag, 16.07.2022

18:30 Uhr Altheim **Eucharistiefeier**

Sonntag, 17.07.2022

09:00 Uhr Kreenheinst. **Eucharistiefeier**

Dienstag, 19.07.2022

18:30 Uhr Altheim **Eucharistiefeier**

18:30 Uhr Kreenheinst. **Rosenkranz**

18:30 Uhr Thalheim **Rosenkranz**

Weitere Gottesdienste und Informationen unserer Seelsorgeeinheit erhalten Sie auf unserer Homepage www.kath-laiz-leibertingen.de.



Conradin-Kreutzer-Str. 17 88605 Meßkirch
Pfarrbüro: Tel.: 07575-3661 Fax: 93600
Bürozeiten: Mo, Di, Do, Fr 9.00-11.00 Uhr
pfarrbuero@ev.kirche-messkirch.de

PfarrerIn Anja Kunkel T:07575-925382
anja.kunkel@kbz.ekiba.de

Pfarrer Uwe Reich-Kunkel T:07575-925383
uwe.reich-kunkel@web.de

Termine nach Vereinbarung

www.kirche-messkirch.de

Wochenspruch: Aus Gnade seid ihr gerettet durch Glauben, und das nicht aus euch: Gottes Gabe ist es. (Epheser 2,8)

Sonntag, 17. Juli (5. Sonntag nach Trinitatis)

9.30 Uhr Gottesdienst (PfarrerIn Anja Kunkel)

11.00 Uhr Taufgottesdienst für Amelie Bosch und Pascal Braun

Montag, 19. Juli

15.00 - 17.00 Uhr Begegnungscafé im Paul-Gerhardt-Saal

Donnerstag, 21. Juli

10.00 - 15.00 Uhr Kirchencafé zur Marktzeit

Freitag, 22. Juli

16.00 - 17.00 Uhr Gruppenstunde der Meute (6 - 10 Jahre)

17.00 - 18.00 Uhr Gruppenstunde der Igel (11 - 15 Jahre)

19.30 Uhr Posaunenchorprobe

Sonntag, 24. Juli (6. Sonntag nach Trinitatis)

9.30 Uhr Gottesdienst (Pfarrer Uwe Reich- Kunkel)

Begegnungscafé

Immer montags von 15 – 17 Uhr ist im Paul-Gerhardt-Saal (Conradin-Kreutzer-Str. 17) das Begegnungscafé geöffnet und bietet den bereits hier angekommenen Flüchtlingen aus der Ukraine die Gelegenheit, sich gegenseitig auszutauschen.

Alle ehrenamtlichen Helfer und Gastfamilien sind ebenfalls willkommen.

Nachfragen beantwortet Joachim Bach:

jm.bach@t-online.de, 07575/925373

Kirchen Café am Krämermarkt - 21. Juli 2022

Herzliche Einladung zum Kirchencafé ab 10.00 Uhr im Paul-Gerhardt-Saal.

Entfliehen Sie dem Trubel auf dem Markt für ein paar Minuten oder länger.

Gönnen Sie sich eine Tasse Kaffee, und genießen Sie die Ruhe bei einem guten Gespräch.

Das Kirchencafé Team unter der Leitung von Ulrich Marx freut sich auf Ihren Besuch

Veranstaltungen in der Umgebung



Naturschutzzentrum Obere Donau

Rundwanderung um Beuron. Freitag, 22. Juli, 14 Uhr (*Anmeldung bis 21.07.*)

Die circa dreistündige Wanderung führt vom Tal in Beuron hoch zur aussichtsreichen Hangkante und auf schmalen Wegen zurück zum Ausgangspunkt. Bernd Schneck, Geschäftsführer des Naturparks Obere Donau, informiert über die vielen botanischen, geschichtlichen und sonstigen Besonderheiten entlang des Weges und über die Aufgaben eines Naturparks. Treffpunkt: Haus der Natur; Leitung: Bernd Schneck; Gebühr: 4,- €. Anmeldung bis 21. Juli beim Haus der Natur, Tel. 07466/9280-0, info@nazoberedonau.de.

Alte Sagen neu entdeckt. Freitag, 22. Juli, 19 Uhr (*Anmeldung bis 20.07.*)

Birgit Leibold hat sich mit unseren regionalen Sagen beschäftigt und fesselt mit ihrer Kunst diese, wie anno dazumal, frei wiederzugeben. Sagen wurden oft nach Orten, historischen Ereignissen oder auch Personen benannt und sind so vielfältig wie die Landschaft der Schwäbischen Alb. Manche regen die Fantasie an, andere sind zum Gruseln oder aber auch zum

Schmunzeln. Wissenswerte Hintergründe und musikalische Einlagen runden den Vortrag ab. Treffpunkt: Haus der Natur, Seminargebäude; Leitung: Birgit Leibold, Erzählkünstlerin; Gebühr; 10,- €. Anmeldung bis 20. Juli beim Haus der Natur, Tel. 07466/9280-0, info@nazoberedonau.de.

Wanderung „Von der Kiesgrube zum Naturparadies“. Samstag, 23. Juli

Sportliche Morgenwanderung im Gebiet Sauldorfer und Schwackenreuter Seen mit Bademöglichkeit. Strecke: 15 km, Wanderzeit ca. 5 Stunden. Anmeldung und Informationen beim Wanderführer Karl-Peter Neusch, Tel. 07573/1830; kpp-neusch@t-online.de.

Exkursion „Der Rote Milan - Ein „seltener“ Greifvogel unserer Heimat“. Sonntag, 24. Juli, 9 Uhr (*Anmeldung bis 21.07.*)

Fast das ganze Jahr lässt sich einer der schönsten Greifvögel unserer Heimat beobachten. Trotz seiner Häufigkeit in unseren Fluren ist genau dieser Greifvogel ein seltener Vertreter in der Welt der befiederten Jäger. Mit einem Fernglas ausgerüstet, kann man ihn bei seinen Beuteflügen mit Turmfalke und Bussard beobachten. Bitte falls vorhanden Fernglas mitbringen. Treffpunkt: Windrad Bäumlehof Leibertingen; Leitung: Armin Hafner; Gebühr: 4,- €; Anmeldung bis 21. Juli beim Haus der Natur, Tel. 07466/9280-0, info@nazoberedonau.de.

Beuron. Naturpark-Frühstück. Sonntag, 31. Juli, 9:30 bis 12 Uhr (*Anmeldung bis 25.07.*)

Das Haus der Natur lädt zum Frühstück ein. Landwirte aus der Region bieten eine Kostprobe ihrer Produkte. Von verschiedenen Brotsorten aus regionalem Getreide über Wurst-, Schinken- und Käsevariationen von Rind, Schaf und Schwein, über Eier von glücklichen Hühnern bis zur fruchtigen Marmelade, Honig, leckerem Naturpark-Apfelsaft, Kräutertee und sogar Lupinenkaffee stammt alles aus der eigenen Produktion der Betriebe oder aus der Region. Bis auf Kaffee, Tee und Kakao natürlich ... Das Angebot variiert je nach Saison. Die Gebühr beträgt 15,- € pro Person, 1,- € pro Lebensjahr bei Kindern von 5 bis 9 Jahren. Sie ist aus organisatorischen Gründen per Vorkasse zu zahlen. Treffpunkt: Haus der Natur, Seminargebäude; Anmeldung bis 25. Juli beim Haus der Natur, Tel. 07466/9280-0, info@nazoberedonau.de.



Campus Galli

Führung: Kräutergarten und Wildkräuter – die natürliche Klosterapotheke

Begeben Sie sich mit der Wildpflanzenpädagogin von Campus Galli auf eine spannende Reise ins Mittelalter mit seinen Heil- und Wildpflanzen. Erfahren Sie interessantes über das Heilwissen der mittelalterlichen Klöster, die Bedeutung der Kräutergärten sowie über die Anwendung der Kräuter damals und heute, im medizinischen Bereich sowie in der Küche.

- Termine:
Samstag, 16.07.2022 und Sonntag, 17.07.2022
- Beginn: 11:30 Uhr am Heilkräutergarten (Werkstatt „i“ im Geländeplan)
- Bitte planen Sie sich für die Wegstrecke von der Kasse zum Heilkräutergarten ca. 30 Minuten Gehzeit ein.
- Dauer: 60 Minuten
- Preis: 4 Euro zzgl. zum Eintritt
- Anmeldung erwünscht unter 07575 206-1423
- Gruppengröße max. 20 Personen



Freilichtmuseum

Neuhausen ob Eck

Wein-Genuss im Freilichtmuseum Geschichte und Geschichten zum Weinbau in der Region

Im Freilichtmuseum Neuhausen ob Eck wird traditionell nicht nur Most und Bier getrunken, auch der Hegau gehört noch mit zum Einzugsgebiet: und damit auch Teile des Badener Weinanbaugebiets. Am **Samstag, 23. Juli 2022**, präsentiert Winzerin und Museumslandwirtin Inga Ruess ab **19.30 Uhr** acht Weinproben, die teils mit der Geschichte des Weinbaus, teils mit der regionalen Weinproduktion verbunden sind. Zu entdecken gibt es viel Wissenswertes zum Thema Wein und Weinbau, unterlegt mit Geschichte und Geschichten.

Die Veranstaltung kostet 25,00 Euro, kleine Knabberien sind inklusive. Die Veranstaltung findet bei gutem Wetter im Freien, bei schlechtem im Schafstall statt. Eine Anmeldung unter <https://shop.freilichtmuseum-neuhausen.de> ist aufgrund begrenzter Kapazitäten erforderlich.

Entspann doch mal! – Energie tanken im Freilichtmuseum

Wer kennt das nicht? Zu viel Stress auf der Arbeit oder auch Freizeitstress können einem das Leben schwermachen. Hier hilft Entspannung! Gemeinsam mit Entspannungspädagogin Maggy Vosseler können Teilnehmende das Freilichtmuseum Neuhausen ob Eck am **Samstag, 23. Juli 2022** zwischen **9.00 und 12.00 Uhr** einmal ganz anders kennen lernen: nicht nur als aufregenden Lern- und Erlebnisort, sondern als Ort der Entspannung. Indem der Geräuschkulisse abseits des Alltagsstresses gelauscht wird, sich barfuß durchs Museum getastet wird und eine Traumreise in besonderer Umgebung erfahren wird, kann man Ruhe und neue Energie tanken. Bitte mitbringen: Isomatte, Augenbinde, Handtuch für die Füße und ein Getränk.

Die Kursgebühren liegen, inklusive Eintritt, bei 14,00 Euro pro Person. Eine Anmeldung unter www.shop.freilichtmuseum-neuhausen.de ist erforderlich.

Führung durchs Museumsdorf

Am **Sonntag, 24. Juli 2022** können die Besucherinnen und Besucher das Freilichtmuseum Neuhausen ob Eck noch besser kennen lernen. Um **10.30 Uhr** startet die offene Museumsführung: im Mittelpunkt steht Informatives und Unterhaltsames zu Haus- und

Bewohnergeschichten. Eine Zeitreise in das Dorfleben auf der Schwäbischen Alb, im Schwarzwald und am Bodensee.

Diese Führung ist kostenfrei, zu zahlen ist lediglich der Museumseintritt. Eine Anmeldung unter <https://shop.freilichtmuseum-neuhausen.de> ist aufgrund begrenzter Kapazitäten erforderlich.

Ochsenblut und Musterwalze – Historische Wandgestaltung

Unser Haus des Jahres 2022, das Haus Mennwangen aus der Gemeinde Deggenhausertal liegt im hinteren Teil des Museums und stammt aus der Zeit um 1700. Bei ersten Begehungen des im vergangenen Jahr grundlegend sanierten Hauses zur Vorbereitung der aktuellen Ausstellung „Fehlstellen – Geheimnisse im Haus Mennwangen“ kristallisierten sich zahlreiche rätselhafte, ungelöste Aspekte in Historie und Bau heraus. Diesen sogenannten „Fehlstellen“ sind die Mitarbeiterinnen und Mitarbeiter des Museums auf den Grund gegangen, haben sie in Szene gesetzt und laden Besucherinnen und Besucher zu einer partizipativen Entdeckungsreise ein.

Eine solche offene Fragestellung ist die Wandgestaltung in Haus Mennwangen: Waren die Wände farbig? Vielleicht sogar mit Mustern versehen? Die Antworten können in den historischen Häusern selten zu hundert Prozent gegeben werden, dass mit Farben und schicken Mustern bereits früher Wände verziert wurden, ist ausreichend belegt. Allerdings geschah dies damals noch ohne Tapete. Malermeister Guido Bertsche zeigt am **Sonntag, 24. Juli 2022**, zwischen **13.00 und 17.00 Uhr** im Bauernhaus Biehle auf dem Dorfplatz das Herstellen verschiedener Farben, Maltechniken und Muster. Überraschend dabei: Schablonenmalerei und Roll-On-Muster sind kein neumodischer Kram.

Diese Vorführung ist kostenfrei, zu zahlen ist lediglich der Museumseintritt. Eine Anmeldung ist nicht notwendig.



Donaubergland

Premiumweg „Alter Schäferweg“ erneut ausgezeichnet

Der Donauwellen-Premiumweg „Alter Schäferweg“ wurde in diesem Tagen von den Wanderexperten des Deutschen Wanderinstituts in Marburg (Hessen) vor Ort überprüft und erneut mit dem „Deutschen Wandersiegel“ für Premiumwege ausgezeichnet. Dabei hat der Rundwanderweg zwischen Mahlstetten und Böttingen sogar noch eine höhere Punktezahl bei der Qualitätsprüfung bekommen als bei der Erstzertifizierung vor drei Jahren. Dies ist nicht selbstverständlich, zumal die Wanderwege seit der Pandemie noch stärker begangen werden. Dies ist jedoch ein Ergebnis des kontinuierlichen Wegemanagements und der guten Zusammenarbeit aller Beteiligten an diesem Premiumweg, von Tourismusorganisation, den beiden Kommunen, dem Albverein Böttingen und vor allem dem offiziellen Wegepaten, des Böttinger Unternehmens SHL AG. Dessen Vorstand Gerd Lehr engagiert sich dabei regelmäßig persönlich und die Auszubildenden der Firma sind jährlich

mindestens einmal auf dem Weg zu einer „Wegputzete“ unterwegs. Seit zwei Jahren betreibt Familie Lehr zudem im Sommer an der Grauentalquelle beim Schäferbrunnen auf eigene Kosten einen Getränkeservice für die Wanderinnen und Wanderer auf Spendenbasis. Das gespendete Geld wird dann wieder einem guten Zweck zugeführt.

Der „Alte Schäferweg“ wurde 2019 als sechster Premiumweg im Donaubergland eröffnet. Er führt vom Klettergarten im „Hirsch-Erlebniswald“ bei Mahlstetten durch das Schäfertal bis zum „Alten Berg“ bei Böttingen, einem der beeindruckendsten Aussichtspunkte auf dem Heuberg, und zurück über das Lippachtal bei der Lippachmühle wieder zurück. Der Rundweg ist 13 Kilometer lang und durchaus „fordernd“, kann aber auch abgekürzt werden. Bei Nässe sind an den Steigungen Wanderstöcke empfehlenswert.

Alle wichtigen Infos zur Auszeichnung und zum „Alten Schäferweg“ gibt es auch im Internet unter www.donaubergland.de.

Tipps für Rad- und Wandertouren

Für alle Unternehmungen im Sommer im Donaubergland, ob Wandern, Radfahren, Museen oder mehr gibt es viele Tipps, Touren und Anregungen im Internet unter www.donaubergland.de.

Christliche Bildungswerk Sauldorf

Tanzkurs für Anfänger und Wiedereinsteiger

Discofox, Jive, langsamer Walzer, Wiener Walzer und Foxtrott

Datum: Kurs 1: 21.09.2022 mittwochs

Kurs 2: 23.09.2022 freitags

Dauer: 10 Abende

Uhrzeit: 19:30Uhr - 21:30 Uhr

Leitung/Anmeldung: Regina und Jule Fugel,
Tel. 07777/939401; Handy: 015758321333 +
01774772090 (Handy nur per WhatsApp)

Kosten: 60 Euro pro Person

Ort: Turnhalle im Rosenbachsall Bietingen

Die Teilnehmer Zahl ist begrenzt!

Der Tanzkurs findet nur statt, wenn es genug Anmeldungen gibt.

Bei Bedarf wird ein weiterer Kurs angeboten.

(Vereine, Gruppen, Brautpaare usw. ist auch möglich)

Abendserenade in Frohnstetten

Zu unserer Abendserenade am **Mittwoch, 27. Juli 2022** laden wir Sie herzlich auf den Schulhof nach Frohnstetten ein. Ab **19 Uhr** unterhalten wir Sie unter der Leitung unseres Dirigenten Paul Maier mit einem abwechslungsreichen Programm und stimmen Sie musikalisch auf den Sommerurlaub ein. Für das leibliche Wohl ist mir gekühlten Getränken und Bratwürsten ebenfalls gesorgt. Die Abendserenade findet nur bei gutem Wetter statt.

Auf Ihr Kommen freut sich

der Musikverein Frohnstetten e.V.

Bildungszentrum Gorheim Sigmaringen

Kurse am Bildungszentrum Gorheim

Im Kurs **“Drunter und Drüber – die Collage”** am **Donnerstag, 21.07.2022 von 17:00 Uhr bis 20:00 Uhr** dürfen Sie sich auf eigenwillige Collagen freuen! Aus Skizzen, Fotokopien, eigenen Bildern, Zeitschriften und Zeichnungen gestalten Sie ein Unikat. Die gerissenen und geschnittenen Papierfetzen und Textfragmente können so lange an- und umgeordnet werden, bis sich in der zufällig angeordneten Konstellation wundersame Bilder ergeben und Geschichten erzählt werden. Zum Teil wird manches wieder abgerissen oder mit Schmirgelpapier bearbeitet. Ölpastellkreiden, Wasserfarben etc. können als verbindendes Element dienen, mit Stempeln kann der Text ergänzt werden. Sie arbeiten im Format bis 40x40cm auf Papier, Graupappe, Malkarton oder Leinwand. Bringen Sie eigenes Papier, Fotos, Stempel etc. gerne mit. Der Kurs ist für Anfänger und Fortgeschrittene gedacht. Mehr Informationen und Anmeldung über die Homepage www.bildungszentrum-gorheim.de.

Der Fall Fidelis: Eine Tagesfahrt zur Ausstellung nach Feldkirch findet statt am **09.10.2022 von 07:00 Uhr bis 19:00 Uhr**. In den blutigen Wirren der Rekatolisierung zu Beginn des Dreißigjährigen Krieges wird ein Kapuzinermönch in Seewis in Graubünden erschlagen. Wer ist das Opfer und was hat ihn in den graubündischen Prättigau verschlagen? Wer sind die Täter und was hat sie zu ihrer grausigen Tat getrieben? Kann man die Geschichte überhaupt nur vor dem Hintergrund der verwickelten europäischen Machtpolitik verstehen? Und warum wird der erschlagene Kapuziner künftig als Heiliger verehrt? Die Ausstellung "Der Fall Fidelis" im Feldkircher Palais Liechtenstein erzählt die Geschichte des heiligen Fidelis von Sigmaringen, versucht dem Phänomen der Sakralität auf den Grund zu gehen und verweist auf gefährliche Polarisierungen. Kommen Sie mit nach Feldkirch und erleben Sie neben der spannenden Ausstellung die reizvolle Vorarlberger Partnerstadt von Sigmaringen! Mehr Informationen und Anmeldung über die Homepage www.bildungszentrum-gorheim.de.

Derzeit ist unser neues Programm (September 2022 bis Februar 2023) in Arbeit. Ein großer Teil der neuen Veranstaltungen ist bereits online auf unsere Homepage zu finden! In den nächsten Wochen werden wir unser gedrucktes Programm wie gewohnt verteilen. Weitere Kurse, mehr Informationen und Anmeldungen auf der Homepage www.bildungszentrum-gorheim.de.



Jetzt Aktionsrabatt sichern!

Sparkassen-Kreditkarte

Entspannt in den Urlaub



Kreditkarte Gold

39,00 € im ersten Jahr (anstatt 64,00 €)

inkl.: ✓ Auslandsreise-Krankenversicherung
✓ Reiserücktrittskosten-/Reiseabbruchversicherung

Online bestellen unter: www.sparkasse-pm.de/kreditkarte

 Sparkasse Pfullendorf-Meißkirch

Reinigungskräfte für Altenpflegeheim in Meßkirch gesucht!

Zum **01.10.2022** suchen wir für die Unterhaltsreinigung unseres Neukunden Reinigungskräfte im Caritas Altenpflegeheim (Conrad Gröber Haus) in Meßkirch. Es handelt sich um ein im Jahr 2020 neu bezogenes Gebäude.

Arbeitstage: Montag bis Samstag in Wechselschicht bei einer 5 Tage Woche.

Arbeitszeiten: Zwischen 08:00 Uhr und 12:00 Uhr.

Wir bieten eine Anstellung im sozialversicherungspflichtigen oder geringfügigen Beschäftigungsverhältnis mit allen üblichen Sozialleistungen der Branche.

Wenn Sie ein gutes Gespür für Hygiene haben und Reinigung nicht einfach nur putzen für Sie ist, dann sind Sie bei uns genau richtig.

Wir freuen uns über Ihre Bewerbung unter:
Gerold Bruggner Gebäudeservice GmbH
Leustetter Straße 9
88699 Frickingen
Telefon: 07554.9864990
E-Mail: Info@Bruggner.com

 Gerold BRUGGNER
Gebäudeservice GmbH



Für unser Entwicklungszentrum in Buchheim suchen wir einen

technisch versierten und interessierten Mitarbeiter m/w/d

Es erwarten Sie vielseitige Aufgaben und Themen in unserem Technikum.
Die Tätigkeit ist für Männer und Frauen geeignet.

Ihr Profil:

- abgeschlossene Ausbildung zum Industriemechaniker / Elektriker / Techniker.
- auch gegenüber technischen Themen aufgeschlossene Quereinsteiger können sich gerne bewerben.

Wir bieten Ihnen:

- eine Festanstellung mit langfristigen Perspektiven.
- eine interessante und abwechslungsreiche Tätigkeit.
- gute Bezahlung.

Wir freuen uns auf Ihre Bewerbung

Gramm OIB GmbH
Am Technologiezentrum 1, 88637 Buchheim
Ansprechpartnerin Zentrale:
Frau Gabriele Rühl,
Tel. 07152 500941
E-Mail: g.ruehl@gramm-technik.de





Fabian Frick
Tel. 07575 201415



Madeleine Spengler
Tel. 07575 201339

Immobilien kaufen, verkaufen, finanzieren!

Fabian.Frick@LBS-SW.de
Madeleine.Spengler@LBS-SW.de



100 JAHRE
JUGENDHERBERGE BURG WILDENSTEIN

DJH BW ERLEBNISTAG

17.07.2022 von 11:00 – 19:00 Uhr
www.jugendherberge-burg-wildenstein.de

Eintritt frei!

Ein Tag für die ganze Familie!

100 Jahre Jugendherberge Burg Wildenstein

Am Sonntag, **17. Juli 2022** feiert das Deutsche Jugendherbergswerk Baden-Württemberg (DJH BW) das 100-jährige Jubiläum der Jugendherberge Burg Wildenstein Leibertingen mit einem großen Erlebnistag von **11 bis 19 Uhr**. Der Eintritt ist kostenfrei.

Dieser Tag lässt „Gemeinschaft erleben“! Nehmen Sie Teil an unserer interaktiven Diskussionsrunde zum Thema „Gemeinschaft erleben im Wandel der Zeit“ im Innenhof der Burg Wildenstein. Erleben Sie mit der ganzen Familie abenteuerliche Burgführungen, Kistenklettern und Bogenschießen oder lassen Sie sich von tollen Attraktionen wie beispielsweise dem Kinderzirkus oder die Lagerung der Ritter begeistern. Die Burgschänke sowie verschiedene Essens- und Getränkeangebote laden zum Verweilen ein.

Weitere Informationen finden Sie unter:
www.jugendherberge.de/jugendherbergen/leibertingen-wildenstein-114/portraet/

Gutschein

Sparkassen- Gummitwist

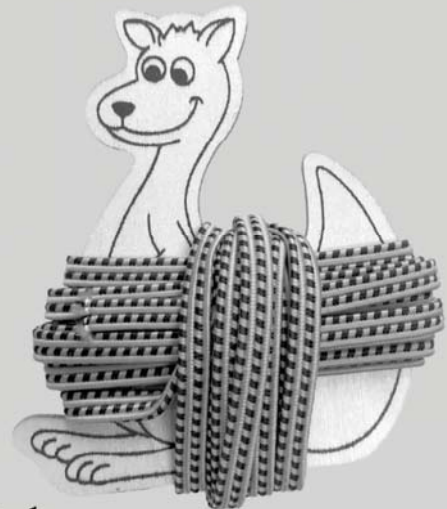

Wir schenken dir einen Gummitwist.

Hol ihn einfach bei deiner Sparkasse ab oder während der Sommerferien in der Sparkasse in Meßkirch. (Nur solange der Vorrat reicht.) Viel Spaß!

 Sparkasse
Pfullendorf-Meßkirch

Vorname/Name

Ort

Alter



Gewinnspiel

Wir verlosen die Spiele „Krokodoc“ und „Dr. Bibber“.

- Male ein Bild mit Gummitwist (z. B. wie du hüpfst) und bring es vorbei.
- Oder schicke uns ein lustiges Foto mit deinem Gummitwist per



WhatsApp an die Telefonnummer: 07552 263 333



E-Mail an kundenservicecenter@sparkasse-pm.de

Abgabetermin: 9. September 2022

Bitte Adresse, Alter und Telefonnummer nicht vergessen, damit wir dich informieren können, wenn du zu den Gewinnern gehörst. Viel Glück!



Sparkasse
Pfullendorf-Meßkirch